TECHE UDINE

MANOSCRITTI

FONDO PRINCIPALE

Manoscritto n. **P_MSS_3958**

Nel Fondo Principale sono confluiti la maggior parte dei lasciti manoscritti pervenuti alla Biblioteca Civica «Vincenzo Joppi» nel corso del tempo: si tratta perciò di un fondo composito nel quale è possibile trovare manoscritti di argomento liturgico, scientifico, giuridico, botanico e altro.

Collocazione:

Biblioteca Civica "Vincenzo Joppi", Udine
https://www.techeudine.it/fondo-principale
https://www.sbhu.it/

Il Pigiotello

Donne mie, per pigiotello
Voi m'avete sottigliato,
Oh davvero il nome è bello
E ve n'sono più che obbligato!
Meglio è l'esser un uccello
Che una cacca da mercato!
Mi vedete e salvando
Di qualchiun le angherie
Per adempir appieno intanto
Utile alata compagnia
Sghignazzando ho raccontato
La Iliade storia mia —
Voi rigettevole, o care
Scuola mi reputerà come va
Per lavoriani giudiziare
Se è la pretta verità! —

Dai turriferi castelli
Dalle grotte, dalle nuvole
Accorrete, o pigiotelli
Ad udir la mia vergogna!
Affrettatevi anche voi
O augelli barbagianni
Che comuni con tra noi
Le abitudini e gli affanni!
Prima che fossi pigiotello
Voi m'avete al par di me,
Come un gozzo capponcello
Mi vegliava su due piè —
Avea mani, gambe e nasso
Come un bue, come me stesso;
Per (vedete strano caso!)
Mi credeva un pezzo grosso
Ma i filosofi han ragione,
Dopo quello che mi avvenne
Mi trovai senza obbligazione
Ben pelato!
Che poteasto senza penne —
Dio falsonmi dagli ognidì
L'ingozzai per mia bontà
Che l'esser alto senza piedi
Ma è gloria in verità
E mia scuola proprietà —
E ben poco in verità!

Vo' scherzare a Schizzarmi
Matt. e di come vorrei
Ritrarla nella varietà —

Non potete immaginarvi
Le selvaggie pazze arie
Cose ne Barbablù —

Poi le femmine non hanno
Ne' lo stesso ne la bricconi
Ed avrem mai superiorità
Poi se non tutte d'anni
Sempre stesse levarmi
Troppa tanta gelosia! nulla fan di fa
E fa senza gelosia! nuglia!

Ma fra gl'uomini le donne
Ne bastinole capricciose
E perchè portan le gonne
E permettan certe cose.....
Bontà! - i fan troppe logica
Per unirsi dei confini;
Ordotta - e in ordini analogici
La novella s'incammini! -
V'ean dunque Dio volute.....
Quand'idea non lo v'è entrata?
Supponiam Dio geometra.....
Che fin nato a una ridotta -
La Matilde più delle altre
Vi toccassi al pennello
Una sembra fra due scalatre
Una Magnasco - un Delleo
La maggiore l'Orsolina
Un ginetto Fiore di virtù
Bacco dir che ogni mattina.....
Ne va bene il dì di più
Che vorrebbe il dì di più.....
Quanto ne' Elena se posa
Vo' schizzarvene un ritratto -
Che gran cosa per voi fosse
Ed un culto effigiato!
La sua casta genitrice
E Lidia: Donna Ramia
La più furba peccatrice
D'marito che v'sia —
Ed al cenno della figliuola
Questa tattica s'appresta
Di che addosso vanno le fole
A tentar
Soffiar per le loro gueue!

Ma vivendo così amando
O' da far pure guadagno —!
E' caro far prima istanti
Un mio povero compagno
E mi appressi i suoi voleri
Fui buono un poco veramente
E ~~adempire~~ a soddisfare mi provai
~~Ma~~ Dappoi' sempre mi impegnai!
La Matilde assicurava
D'adorarmi come un Dio
Si giurava, e spergiurava
Ma con fare onesto e pio —
Per lei miei belli e buoni defunti
Cammini quella facciuola — (commento)
Stato attento, o compagnuoli
~~Ella~~ E' cominciò la leggenda —
L'Orsolina s'accorgeva
D'un ~~fortunato~~ gratissimo giovinetto
Che si volgeva equivoca
Al bisogno si cortese,
E pensava subito un accorto
Il platonico amatore
Tutti ulzini faceva prova
Di sedar quel pizzicore
Ma l'amico si perdeva
Nell'averso delle dee —
" La mattina, rispondeva
" Va cardato alle plebee —
" Non gli empiessi andanti e santi
" O mia vergine beata,
" ~~Della~~ Bruna fia la pur celeste incanto
" La celeste voluttà!
Ma la vergine bellezza
Di una fronte dell'avviso
Rimaneva alle purezze
Dell'averso paradiso —
Le cantava una patrona
Un letterino ad un coppa' —
Tutti' un vogo giù, che buono
E con amando giù alla buona
Ma ~~Disdetta~~ un mandato come va'!
Le piaceva non lo che!

ms 3958

E si' Iude a far d'cattetta
Ad un'donna d'un
Ad un'ed Lino d'amanta
S'che il cantà giovanetto
A vidda
~~Fa~~ ben bene incoronata —
Vede si' — te fono bajo!
Son bagatelle da nulla!
Cosi' fan la lavandaja
Cosi' ~~fa~~ fece la
~~fa~~ gatta fanciulla!
Ben d'amanta una mattina
Se n'andò, s'infuriò [illegible]
E sull capo alli Capolini
Jon gran pietà pietà —
E me corna traguanto —
Questa bella improvvisata
Le fu tosto riportata,
E la voglia bandita
Riportolla alla mamma
La Signora (Antipada) Continuga
L'Illustrissima stiana
Come vista da una pazza
A cantà vendar la bile
per la Stania (fiori d'una vecchia)
E gridò — corpo de Dia
non c'era giurisdenza
" Che il prendere era vile —
" Se il rispetto è una parola
" A tal vaglia incoronata
" Se per dritto o per traverso
" Si vendetta!
" Pregna, pregna si rispose piando,
" Così chiuse l'orazione —
" Stado quieta che d'amanta
" Va a cantà nen battaglione!
E stratanto a tal promessa
Si mostrò tanto felice
Che ~~si alla~~ corrispose
vaglia
La sua giovane cervice!
Che giurasse ha profferito
D. Satanasso senza sale!
Dana il giorno del Giudizio!
Del giudizio universale!
Fin il nulla non Carbone
~~Che non sia mai più~~
~~Che giurar avesse giurato~~
Da sì bella civettonza
dopo avere
~~Avea mai Dio l'ardimento~~
Di mancare alla giurata
~~Per mostrar la bella voce~~
Mentre
cantava una romanza
Suonando

Fin la mamma cogl' ocularie
E col gesto del tabacco
Dava in fin tutti fu bestiali
Stridali
Da fi' imbili — Tabacco!
Che ci nemico per natura
Del pubblico —
Del fischetto e delle risate
per gran
Reputava somma sciagura
E' aver ottenia le orecchie!

I ragazzi la si mettano
Eran fitte alle lezioni
Settemiavano un latino
Ne pensavano Cicerone
Mezina
Fin la bimba che giuocava
sapea di tabù
Non volea sapere fine

E piangeva e mi pregava
Che gradia come un Gesù. —
indiavolato
Quel rabbuglio da mercato

Che pareva così muovi,
che
Che guardava traversato
Come un cane alcun dalle mura!
Vendicarsi? per pietà!
Per una cosa antiorientiana —
Lei
E col far pubblicità
Pigliam delle puttana!

Vendicarsi? ma le paure? —
Proclamar la cosa in piazza?
Ma andare ne tal affare
Al giudice delle ragazze!
Ma già buona! faccia certo
D'esser bella e vendicata! —
Al fin poi non è un affronto —
Se capiran alla giornata
Fu un povero giocato
Essi entravan tutti in cuore
Si dice l'era una gioia
Il competere con loro!

O e mi' bellamente
le mie pive dentro il sacco
E fottar tranquillamente
Con pura di tabacco —

Un prodotto pquisito
Cui i fiorentini d'allora
L'anno detto Co-Dolce
Del pinoco della nuova,
fini
Fu un fatto vero - Di
fuggir
Si cacciar quel buggerio
E un pranzo alle
usci
Nelle padri, alle figliuole
Rimaser fuori.
Salutar anche l'amore

La malizia che vedea
Nel momento capitale
S'annida
Sagacemente la sua idea
Del fratello conjugale —
Tutte in colpa
Impiccando il puttino
Con calunnie ma serie
E offerendo ad un balocco
Di ragazzo
A un ignaro un giudice —

Deitale tradire
Come un serpe velenoso.
Hai baciato un verginello
Ancor vergine e odoroso —
Tu su un cor che t'adorava
Tu sui fiori a Dio
Hai cosparso la tua bava
Maledetto da Dio
Ti vuoto dentro tutte
Le bugiarde migne occhiate
Per quiparte ti chiamerano
Che ingannano il voglione
Che la vista la parola
Della rabbia femminile
E nel volto alla creatura
Donna il
Una donna più gentile!

E sopr'esto l'agrimento
E preghiere e sospiri
Di pregare per tutti i Santi —
Ed ha avuto gli ascensi suoi,
Ed ha avuto anche compensi
Della sua disperazione —
Di cambiarsi il capello
O sbadatamente, rispettai,
Ch'è di subito un pipistrello
Che mi salva bestia
Dandole salvo da colei!
Del fatto è vero d'esser
Di mi sopr'esto sospiri!
Più dalle corna al ginocchio
La membrana congiunta
E la fauna di capelli
Diventano ad un tratto
La muffetta e il viso matto
Del più vano fra gli uccelli!

Pipistrello in fuga alcune,
Che sarebbe da ogni laccio,
E dell'orlo femminile
Che n'ispira a meraviglia!
Più non temo un cavo laccio
Vi, saluto, e tre sorelle
Fate pur in mezzo fiume —
Forse pur da volta bella
Vi, per Dio, fuori al fiume
Che un'cave no' l sarete
Tenete il resto pipistrelle, —
Più un tafano infuriato
Della fiamma pur sognato
Sopra il dolce ad un uccello,
E petto intanto
Mentre fiato addormentato
Entrerommi fuori a voi
Dalgar le ortiche — e poi?
Che — Signore — il caso è bello
Nè per mirato i suoi uccello!
(Sol un pur nel mio stinco
Tutto fiato pur pipistrello)
Ora un pipistrello
Che mi fuori!

i nuvi ammolinati
O se alliva la tabacca
che bisogna mi stanti
che bisogna mi solo stanti
negro mesti
L'ymbrelin figura
O mi apatia disperata! —
Ca da gapito ci vedrai
Dammelle a judi mei
Sentabarmi bujine
Rentramu a vespar la - - - - a
che sarà quel che sarà pur
ajdi

— Col massimum di fichi
— Al minimum di glona
Dunque per la Filonora istoria!

Il Pipistrello

19 Mag. 81

×

[illegible]
La pri mi mi pine appar
che i pri me pa cuch
che i mi pa pa [illegible]
che cuch due cuch
Pin [illegible] pa mi ingiugne
D'a tacumi
Une [illegible] pulin mimispeis
Tuss a qual che a bispogne
Cuch e bells [illegible]!
Le Selgie da

ms 3958

Il Pipistrello

Donne mie, per pipistrello
Vo' m'avete battezzato,
Ch davvero il nome è bello
E ve n'sono più che obbligato!
Meglio è l'esser un uccello
Della sfera nuovo!
Che una cacca da mercato!
Ch'andrò a' pascoli
A cantiare e ruzzolare
Con ammigue appunto entrate

Vedi' alato compagnia
Sghignazzando ho rammentato
La identità storia mia —
Vo' rigettarla, o care
Sentir mi voglio come va
Per la vaniam giudicare
Se è la pretta verità! —

Dai turriferi castelli
Dalle grotte, dalle nuvole
Accorrete, o pipistrelli
Ad udir la mia vergogna!
Apprestatevi anche voi
O augelli barbagianni
Che comune con tua noi
Le abitudini e gli affanni!
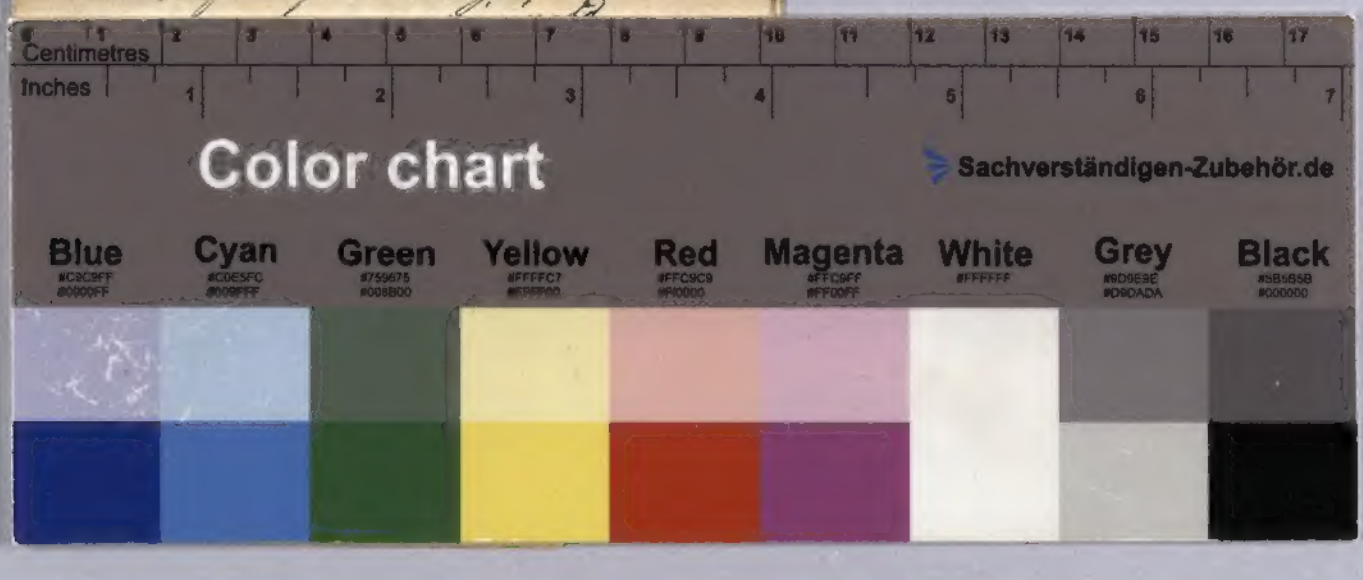
Pria che fossi pipistrello
Voi 'l sapete al par di me,
Come un grosso capponcello
Mi reggeva su due piè —
Avea mani, gambe e naso
Come un bue, come me somaro;
Per (vedete strano caso!)
Mi credeva un pezzo raro
Ma i filosofi han ragione!